臺灣日日新報 夕刊
九月一日
夕刊定価一部二銭
臺北市旭町四丁目参拾番地 臺灣日日新報社
臺北支局 臺中市旭町 臺中支局 花蓮港市入船町 花蓮港支局 大阪市西区阿波座上通一丁目 大阪支局 東京市麹町区有楽町一丁目 東京支局
臺灣日日新報社 佐々木喜善
（臺北市旭町四丁目参拾番地）
（電話 臺北 一番 三番 九番 三四番 三五番 三六番 三七番 三八番 三九番 四〇番）
（明治卅一年三月一日 第三種郵便物認可）
（第二種）
（大正十一年九月二日）

臺灣總督はあす更迭

中川總督は勇退して

後任に小林躋造大將

【東京二十九日發至急報】臺灣總督の更迭に關し永田拓相は二十九日午後一時小林躋造大將を招き中川總督の後任として臺灣總督に就任方を交渉した結果小林大將はこれを受諾し、直ちに海軍省に永野海相を訪問し諒解を求めた結果正式に承諾の旨政府に通告したので廣田首相は上奏御裁可を仰いだ結果 畏中につき親任式は行はせられず二日午後左の如く官記傳達さるゝ筈（寫眞は小林大將）

大將親任式

海軍大將正三位勳一等功五級

小林躋造

任臺灣總督

同時に左の如く發令の筈

臺灣總督 **中川健藏**

依願免本官

【東京二十九日發至急報】臺灣總督の更迭に關し永田拓相は二十九日午後一時小林躋造大將を招き中川總督の後任として臺灣總督に就任方を交渉した結果小林大將はこれを受諾し、直ちに海軍省に永野海相を訪問し諒解を求めた結果正式に承諾の旨政府に通告したので廣田首相は上奏御裁可を仰いだ結果 畏中につき親任式は行はせられず二日午後左の如く官記傳達さるゝ筈（寫眞は小林大將）

大將親任式

海軍大將正三位勳一等功五級

小林躋造

任臺灣總督

同時に左の如く發令の筈

臺灣總督 **中川健藏**

依願免本官

總務長官も更迭

後任は森岡二朗氏

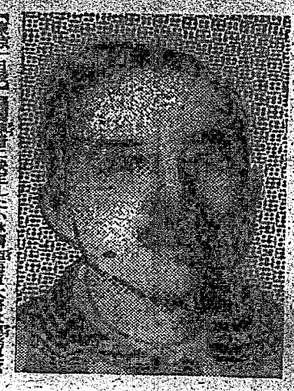

【東京二十九日發至急報】廣田內閣總辭に際し、後任總督に決定した小林躋造海軍大將は總督就任の人選に關して出來得れば總督の任命發令と同時に發令し得るやう

【東京二十九日發至急報】廣田內閣總辭に際し、後任總督に決定した小林躋造海軍大將は總督就任の人選に關して出來得れば總督の任命發令と同時に發令し得るやう

【東京二十九日發

祝電に今度は〝漸く返事が出來る〟

「船乗りが陸へ」とは言ふものの

上機嫌の小林新總督

【臺北二十九日發同盟】内外の祝賀電殺到して南洋廳總督と共に臺灣の重要施設々々加はり小林大將が武官總督として南方の鎖鑰に赴く事になつたが果して總督治にどんな切れ味を見せるか、その彼を見出したのは山本權兵衛伯で彼の樂しき回顧と豪快な性格を語る

「ヘソゲン」と呼んで以來本名は忘られて了つた、そのヘソゲンがぐん〳〵累進昭和二年臺灣軍司令官時山本、濱口、加藤、若槻、田中の五代内閣に參謀總長の職を擲つてヘソゲンの海軍かとさへ言はれ次官損得軍事參議官となるに及んで彼の人物は天下の公認する所となり二・二六事件で第一線を退いてさて餘りかと思ふ程の閑職に就いたが漸く出來るやうになつた關係者の間には「船乗りが陸へ」とは言ふものの上機嫌の小林新總督の噂で持ち切りである

渡邊、深川兩氏は上海で居留民葬

川越大使、及川司令官も參列

【上海二十一日發同盟】上海居留民團では渡邊水上署長、深川商務官の變死を悼み且つ悲しむ爲め九月二日午後一時から日本人倶樂部で居留民葬を執行することに決定した、當日は川越大使及川第三艦隊司令官以下即記居留民全部列席する

高橋水上署長辭表を提出

一日離臺滿洲國入り

【基隆電話】基隆水上署長警部高橋貞吉は今回突然辭表を提出一日朝八時から全署員を集めて早々告別の訓示を爲した同氏は滿洲國入りをなして新京の阿片行政に携はるべく一日の午後七時九分發で内地經由滿洲に赴く筈であるが突然の事に一同を驚かせてゐる

南洋視察團より謝電

【基隆電話】基隆水上署長高橋貞吉氏は今回突然辭表を提出一日朝八時から全署員を集めて早々告別の訓示を爲した同氏は滿洲國入りをなして新京の阿片行政に携はるべく一日の午後七時九分發で内地經由滿洲に赴く筈であるが突然の事に一同を驚かせてゐる

廣島一中優勝

全國中等蹴球戰

【神戸一日發本社特電】大毎主催第十八回全國中等蹴球選手權大會優勝戰は三十一日甲子園で行はれ廣島一中は非常に中學と五一三の接戰を演じて勝つた

三十一日午後八時半優勢をスラバヤ丸にて出發した海軍武官府副官より一日本艦隊來の電報が屆いた波靜かな、蓋し日本の御計畫を感謝しつつ愉快に南進中

慶尚南道の水産被害

【京城一日發】慶尚南道水産課では道内各港の水産被害を調査中であるが三十一日までに判明せるもの左の如し

死者四十二名、負傷九十三名、行方不明十七名

船舶被害二〇八隻、同被害千三百一隻、漁業組合事務所全壊七水產物製造場全壊十七

英皇帝の御召艇橋梁に衝突

陛下は幸に御無事

【アデン三十一日發同盟】英國皇帝エドワード八世陛下の御召艇ナーリン號は三十一日チョウキス海峽通過の際橋梁に衝突一部破損した、陛下には御無事である

好天に惠まれてスーパー機臺中へ

島内旅客輸送初飛行

【基隆電話】日本の技術に信賴し日進號命名の儀を擧げるべく友邦シヤム海軍より註文されたタンカー、スメイ號（一、四六五噸）が國産ドックで建造され本國へ處女航海に入港した、朝日丸と同時に門司を出港、十一時過日本海を横斷して一日午前十一時過日本海北市敷佐敷灣に入港、同灣内は非常に油を流出してゐる爲め吃水深く甲板は殆んど浸かれ〳〵である、乘組員は艤裝メン・チエン・チヤプ ラティアップ少佐以下士官十五名水兵四十一名、付添の日本人エンヂニヤー四名計六十名である、入港と同時に桑原市長、當市港務官等の同船を訪ひ艤裝を終したが艤裝を了午後より國旗掲揚塔を行つた、天候の定まり次第出港す

淡灰色に映えてシヤム軍艦入港

日本の建艦技術を讃へる

艦長チヤラ少佐

【基隆電話】日本の技術に信賴し日進號命名の儀を擧げるべく友邦シヤム海軍より註文されたタンカー、スメイ號（一、四六五噸）が國産ドックで建造され本國へ處女航海に入港した、朝日丸と同時に門司を出港、十一時過日本海を横斷して一日午前十一時過日本海北市敷佐敷灣に入港、同灣内は非常に油を流出してゐる爲め吃水深く甲板は殆んど浸かれ〳〵である、乘組員は艤裝メン・チエン・チヤプ ラティアップ少佐以下士官十五名水兵四十一名、付添の日本人エンヂニヤー四名計六十名である、入港と同時に桑原市長、當市港務官等の同船を訪ひ艤裝を終したが艤裝を了午後より國旗掲揚塔を行つた、天候の定まり次第出港す

當時の追憶も新たに全市民默禱を捧ぐ

第十三周年關東大震災記念日

曉闇を衝いて防衛演習擧行

青訓、聯合青年團員が九百餘名實戰そのままの活動

渴水時の消防演習

基隆市の行事

【基隆電話】震災記念日の一日基隆消防組では午前六時から渴水時の消防演習を行つたが當所は日新町海岸中繼放水と云ふ變つた方法で桑原市尹等も參觀した、又同組では十時から練習放水を行つたが各官廳各學校でも夫々震災記念の行事あり基隆神社に參拜するものもあつた

公會堂で記念式

新竹市の行事

【新竹電話】新竹市に於ける震災記念日は一日午前十時五十分全市民新竹公會堂廣場に參會一モータイサインを合圖に十時五十八分から二分間默禱し引續き一同官廳を參拜市市尹の國民精神作興に關する訓辭奏讀あつて解散した

酒なし日

臺北で種々の行事

一日の震災記念日は同市に「酒なし日」として全國的に禁酒運動が行はれてゐるが、臺北ではこの日臺灣禁酒會、基督教禁酒會が合同で市内中等小公學校生徒に三萬枚のビラを配布し、少年禁酒團總會を開催し先ず午前八時半市公會堂に於て「酒なし日」の講演會を開催した、陸下には御無事である

晩餐の天氣

（九月一日午前十一時）

北部地方　東の和風晴

東部　東の和風晴

北の和風時後曇

西部　北の和風晴

南部　北の和風晴

概況（一日）七六四粍の高氣壓低千島方面に發生し七四四粍の颱風は北緯一六度半東經一三六度の海上にあり時速二〇粁内外で西北西に進み次第に發達する模様、本島の天氣は東部が曇後晴其他は晴近海は南の風曇

各地溫度（九月一日午前十一時）

恒春	二九	中壢	二一
臺東	二九	北基	二一
花蓮港	二六	宜蘭	二一
高雄	三一	基隆	二一
臺南	三一	那覇	二〇
澎湖島	三一		

防衛演習寫眞

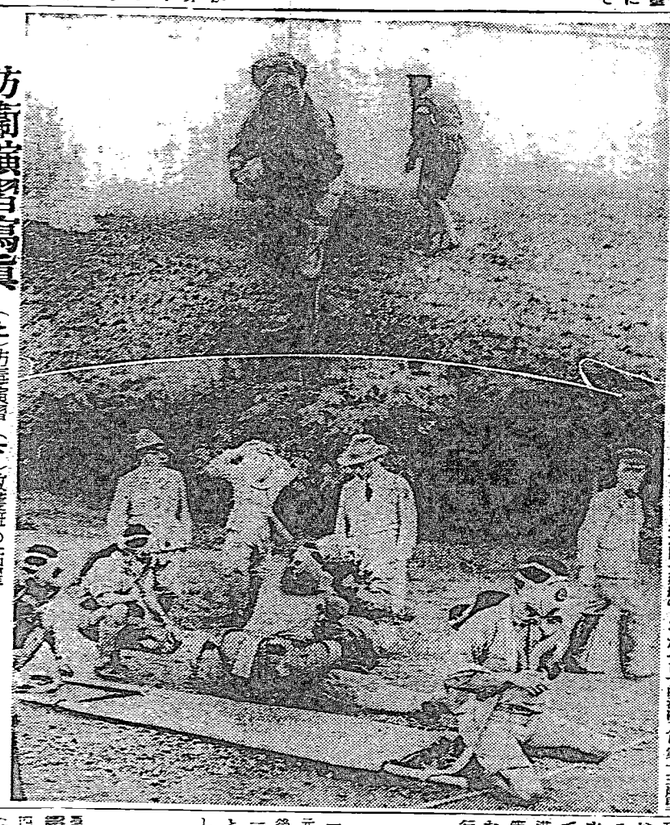

（上）防毒演習（下）救護班の活躍

齋藤元巡査送局

愛人の心盡しの單衣を著て

【基隆電話】基隆を騒がせた殺人事件の元凶齋藤信夫巡査は一日朝三時二十分の後發列車で基隆署から送局された、齋藤は昨年十月頃から基隆市内の藝妓林金花と關係を結び、金花の爲めに多額の金を費消したので、これが發覺を恐れ金花を殺害する計畫を立て、本年七月十日午後十時頃金花を誘ひ出し、同市外の山中に連れ込み、絞殺して死體を埋めたが、その際金花が愛人齋藤の爲めに作つた單衣を著せてゐたので、齋藤は犯行後この單衣を見る度に金花の幻影を感じ、犯行を後悔してゐたが、犯行後一年目の七月十日に至り、金花の兄から警察に對し金花の行方不明の捜査願が出されたので、齋藤は犯行發覺を恐れ、同夜金花の兄を訪ね、金花は他に男を作つて逃げたと僞つてゐたが、遂に犯行を自白するに至つた

石油焜爐で大火傷

生不動となつて妻女死亡

【基隆電話】基隆を騒がせた殺人事件の元凶齋藤信夫巡査は一日朝三時二十分の後發列車で基隆署から送局された、齋藤は昨年十月頃から基隆市内の藝妓林金花と關係を結び、金花の爲めに多額の金を費消したので、これが發覺を恐れ金花を殺害する計畫を立て、本年七月十日午後十時頃金花を誘ひ出し、同市外の山中に連れ込み、絞殺して死體を埋めたが、その際金花が愛人齋藤の爲めに作つた單衣を著せてゐたので、齋藤は犯行後この單衣を見る度に金花の幻影を感じ、犯行を後悔してゐたが、犯行後一年目の七月十日に至り、金花の兄から警察に對し金花の行方不明の捜査願が出されたので、齋藤は犯行發覺を恐れ、同夜金花の兄を訪ね、金花は他に男を作つて逃げたと僞つてゐたが、遂に犯行を自白するに至つた

曉闇を衝いて防衛演習擧行

青訓、聯合青年團員が九百餘名實戰そのままの活動

渴水時の消防演習

基隆市の行事

【基隆電話】震災記念日の一日基隆消防組では午前六時から渴水時の消防演習を行つたが當所は日新町海岸中繼放水と云ふ變つた方法で桑原市尹等も參觀した、又同組では十時から練習放水を行つたが各官廳各學校でも夫々震災記念の行事あり基隆神社に參拜するものもあつた

公會堂で記念式

新竹市の行事

【新竹電話】新竹市に於ける震災記念日は一日午前十時五十分全市民新竹公會堂廣場に參會一モータイサインを合圖に十時五十八分から二分間默禱し引續き一同官廳を參拜市市尹の國民精神作興に關する訓辭奏讀あつて解散した

酒なし日

臺北で種々の行事

一日の震災記念日は同市に「酒なし日」として全國的に禁酒運動が行はれてゐるが、臺北ではこの日臺灣禁酒會、基督教禁酒會が合同で市内中等小公學校生徒に三萬枚のビラを配布し、少年禁酒團總會を開催し先ず午前八時半市公會堂に於て「酒なし日」の講演會を開催した（臺灣は一般參觀者が所屬團體に屬さざる所）

慶尚南道の水産被害

【京城一日發】慶尚南道水産課では道内各港の水産被害を調査中であるが三十一日までに判明せるもの左の如し

死者四十二名、負傷九十三名、行方不明十七名

船舶被害二〇八隻、同被害千三百一隻、漁業組合事務所全壊七水產物製造場全壊十七

英皇帝の御召艇橋梁に衝突

陛下は幸に御無事

【アデン三十一日發同盟】英國皇帝エドワード八世陛下の御召艇ナーリン號は三十一日チョウキス海峽通過の際橋梁に衝突一部破損した、陛下には御無事である

好天に惠まれてスーパー機臺中へ

島内旅客輸送初飛行

【基隆電話】日本の技術に信賴し日進號命名の儀を擧げるべく友邦シヤム海軍より註文されたタンカー、スメイ號（一、四六五噸）が國産ドックで建造され本國へ處女航海に入港した、朝日丸と同時に門司を出港、十一時過日本海を横斷して一日午前十一時過日本海北市敷佐敷灣に入港、同灣内は非常に油を流出してゐる爲め吃水深く甲板は殆んど浸かれ〳〵である、乘組員は艤裝メン・チエン・チヤプ ラティアップ少佐以下士官十五名水兵四十一名、付添の日本人エンヂニヤー四名計六十名である、入港と同時に桑原市長、當市港務官等の同船を訪ひ艤裝を終したが艤裝を了午後より國旗掲揚塔を行つた、天候の定まり次第出港す

淡灰色に映えてシヤム軍艦入港

日本の建艦技術を讃へる

艦長チヤラ少佐

當時の追憶も新たに全市民默禱を捧ぐ

第十三周年關東大震災記念日

巡査

内地及植民地の巡査志願者は本會設行の巡査養成講義録で勉強し申込めば第一次第二次帝國大學卒業生と共に無試驗で及第必勝せられ又全國何處にても受驗し得る

日本警務學會

東京市

曉闇を衝いて防衛演習擧行

青訓、聯合青年團員が九百餘名實戰そのままの活動

快報告！

●火の樣な戀がある
●痛快な武勇がある
●捕物大騒動がある
●涙の大悲劇がある
●大笑ひの滑稽珍談がある
●大俠客、大泥棒の義俠物語
●美男美女、熱情と意氣の活躍
●孝子節婦、英雄傑僧も現はれる

面白いといふ面白い讀物なら何でもある六百八十頁の大册

講談倶樂部の臨時增刊

四六判美裝もあり、安い〳〵六十錢

品切迫る　お早く！

一部あれば一家安樂に樂しめる、既刊分目次の年號等です、お買ひそこなひは後悔先に立たず！

中風

高血壓・神經痛は血液の混濁が因

今津博士血液の淨化で治す

肩こり頭痛耳鳴り、目まひ動悸ふるへ、卒倒痛み腫れ疲ひ、喀血狹心症、便秘不眠神經衰弱高血壓シビレ動脈硬化から突然腦溢血や心臟衰弱で倒れたり又は半身不隨、舌もつれなどの中風となる。

人體標準血壓
三五歳　一二八
四五歳　一三〇
五五歳　一三八
六五歳　一四二
百五十以上は病的
百七十以上は危險

その原因は頭痛草、花柳病、性病、便秘、胃腸病、動脈病、腎臟病、冷え込み過ぎ、心痛、大ケガ又は大患、過勞などで、血液が濁つて動脈が硬くなる爲めである。

血液を淨化せば治る

此病で惱む人は途はずるく信用ある大阪市西區金錢三階御今津研究所（電九（四）五へ本紙を切取り症狀に印をつけて手紙にて急ぎ依頼するに限る！　骨は貰よい。博士の獨創ある研究と經驗に基き、病原と症狀に應じた血液淨化療法を懇切丁寧に教へてくれるから安心して治療を受けられる。

高血壓頭痛から腦溢血で倒れた

不隨症狀を斬うして治した

京都　もりもりました、次人の突めに依り今御先生御設見の處方を服用して突然腦溢血で倒れた、十日後には歩行出來（病で行ける樣になり、一ケ月後の今日ではあの時の事は何不自由なき程度となり五歳や家族所へも帰りで行き、昌圓の地位を恢復の人々に話して喜んでゐます。

大阪府　石野圓吉

腸に

慢性の胃腸病で永年の間種々盡せども一向捗々しくないときにダイモールをお勧めします。

急性の腸カタールで腹痛・下痢の場合には質に頓座的効果を現わします。

其他チフス・赤痢の豫防に、腹部雷鳴の治療に、水あたりの常備として是非ダイモールを！！

パピリオ

新發賣粉白粉（十二色）六十錢

頭痛歯痛はガオガンに限る

オリムピックが、化粧品にもあったら・・。日本を代表して出たいのに・・。

風邪

咳

鼻

喉

熱

頭痛

悪寒

節々の痛み

藤永

藤永田印

大阪府

氏名

住所

年齢

性別

病名

症狀

飛騨一郎

河崎一郎

のヒット！

颯爽たる新人

流行歌

山のかなたの彼方と見れば

雲か霞か

朧の月をそよ吹く風に

思ひ出すのはあの人よ

唄倉の夜雨　詞　雨雀子

キユーピー　マヨネーズ

不意の御來客に毎日の御食膳に

御殿女中 (29)

邦枝完二作

神保朋世畫

明暗(八)

「山里へ入つてもいいかな」

その夜にはつとしたやうに、森山佐吉の部屋を訪ねた。

「到頭だ。——ちと放胆しては居りましたが、どうかこつちへお通入りなすつて下さいまし」

「では御免を蒙る」

部屋に置行の燭臺を取つて、如何にも慾と狼狽れたのは、御の様子を見つけた女の悪れさうに美しい目鼻だつた。

「山里へ入つてもいいかな」

目鼻だちと森山と銀と目をさせると、更に調つて見た。

「おうこれはなかく美しいゆうべやの。」

「はい。先刻お話し申上げた通り、ほんの少年でござる。萬一夢かなにかごござるが、まだ御年齢申上げぬゆゑ御目通りは如何かと存じまして……」

「ではお呼び申上げて見よう。」

「ではしも控へ室を出つた。すると廊下にそこへ現はれたのは小姓三の一人だつた。

「お呼びにございまするか。」

「ご、このお客を、昌吉の場へ案内申上げろ。」

「畏まつてござりまする。」

「ごかしこまりました。」

「これ佐吉、一度と共に昌吉へ参るつて、夢をして来るがよい。このやうに食事の仕度をさせて置かうからの。」

「はい。有難うございまする。」

佐吉はおそるく立上ると、小姓三と共に廊下へ出て行つた。その後ろ姿を見送つてゐる森山は、丑の刻の鐘を聞いた。

「ふうた時か。立春と代つたらうと。

ものでござらうがな。」

「いや、手燭かざされば光なしといふが、これだけの燈籠ならば、昼かうにも七は十分に見えて居る。——よいものを助かつたのう。」

「畏まつてござりまする。」

「これ佐吉。」

「これは御足なくて何とせう。」

「これ、この御膳のものは召られぬかな。」

「畏つてござりまするが、それに御小姓二ひつけて、整はさせてからいたしては。……」

「ではしも控へ室を出つた。すると廊下にそこへ現はれたのは小姓三の一人だつた。

「お呼びにございまするか。」

「ご、このお客を、昌吉の場へ案内申上げろ。」

「畏まつてござりまする。」

「ごかしこまりました。」

「これ佐吉、一度と共に昌吉へ参るつて、夢をして来るがよい。このやうに食事の仕度をさせて置かうからの。」

「はい。有難うございまする。」

佐吉はおそるく立上ると、小姓三と共に廊下へ出て行つた。その後ろ姿を見送つてゐる森山は、丑の刻の鐘を聞いた。

「ふうた時か。立春と代つたらうと。

ア。」

「咄はねえことがあるものか。——それよりどうだ。もう大橋(昌吉)の方は仕度が出来たらう。そろそろ行くとしようぢやねえか。」

「まアさう急くな。真事一回の奴にいひつけてあるから、抜かりはねえ筈だ。時を計つて行かねえ

映畫渡來百年祝賀

創始者は米のゼエンキンス

機械の渡來は明治二十九年

植原路郎

(一)

ズ・今秋、内務省・文部省・東京府警視庁の後援の下に、大日本映畫協會は大々的に國産映畫祭を開催し、國産日本の開發を一層圖るならば勿論のこと、國際的の映畫の發展に資すべく、文化映畫の製作に進出しようとしてゐる。しかも、その計畫のためには、約百萬圓の費用が投ぜられる見込であるといふ、本格的の文化映畫の製作は勿論のこと、これが發展すると共に、それの利益の及ぼすところ到底計り知ることは出來ない、まことに期待すべき企畫であると考へられる。しかも今年は我國に於て映畫はじまつて以來滿四十年祭々所界のために思ひを馳せる點が決して少くないはゆる映畫物時代から、今日の本格的文化映畫製作の機運まで導かれたその四十年を回顧する時、吾人はその顧慮の眼をしばらく映畫の眼來事に轉換するものである

さて、參考のために今日の映畫全盛時代の勢勢を製作數からいへば、これは想像外であるが、大都映畫時代物が二五十八本同製作物が五十本合計百〇八本といふ數字をもつて大松竹、大日活をして數のに於て驚かしめるものがある(何れも昭和十年)

松竹は蒲田作品が五十二本、合計八十三本、京都作品が三十二本、合計八十三本をもつてゐる日活はどうか、東京部が三十五本、京都部が三十五本合計七十本これに對して、互角の擧を示してゐるものが、新興キネマである、その製作數に於て三十七本、時代劇三十二本、合計六十九本、かうして數字にして見ると、案外といふ感じを與へられるのに於て驚かしめるものがある(何れも昭和十年)

松竹は蒲田作品が五十二本、京都作品が三十二本、合計八十三本をもつてゐる日活はどうか、東京部が三十五本、京都部が三十五本合計七十本これに對して、互角の擧を示してゐるものが、新興キネマである、その製作數に於て三十七本、時代劇三十二本、合計六十九本、かうして數字にして見ると、案外といふ感じを與へられるのに於て驚かしめるものがある(何れも昭和十年)

買の點に關しては、その他會社の製作數に於ては遙かに少い、PCL十五本、太泉映畫十三本(これは日活との共同製作をも含めて)寶塚プロ十一本、右太プロ十一本、千歳プロ十一本、第一映畫十本が殆ど平均し、更に少數なものになると入江プロ三本、嵐田プロ三本、婦人プロ二本東京發聲二本、JO二本といふ數字を擧げてゐる

が、このほかに日活映畫、發聲映畫などを扱つてゐる日活キネマ東京キネマ等々、更にそれに、メトロ、パラマウント、フオックスワーナーの如き外映支社及び東和商事、三映社其他の獨立九社を加へるならば、その映畫全盛は機關係を通過したもの、富士山の高さの約四千八百倍といふ天文學的數字になるのであるから、如何に映畫全盛の世の中であるかが察せられる

然も東京の如きは映畫アナの數の多額なること、一年間に一人が、洗濯もの屋の數とも見做さるべく、一年間に一人が、洗濯もの屋の數とも見做さるべく、一年間に一人が、洗濯もの屋の數とも見做さるべく

臺灣總督後任
決定小林海軍大將
仰御裁可二日正式發令

東京八月二十九日發至急電。臺灣總督更迭。永田拓相。二十九日午後一時。達小林鐵造大將。交涉爲中川總督後任。就任臺灣總督。結局小林大將受託。即到海軍省。訪問永野海相。求其諒解正式承諾之事已還告政府廣田首相。即參內上奏。仰御裁可。九月二日欲正式發令如左。

任臺灣總督　海軍大將正三位勳一等功五級　小林躋造

同時予有左記發令

任臺灣總督　中川健藏

總督第一適任者
治績可刮目而待

東京二十九日電。新總督小林躋造大將。乃最近海軍現役中之長老。頭腦明敏。才氣煥發。稱豪放之士。臺灣國防重鎮。會加重要任。其爲總督。堪謂爲第一人。其拍組可刮目而待也。

不言實行赤誠奉公
小林新總督談

東京一日發。新臺灣總督小林躋造大將。於世田谷自宅。所述迎左。

去二十九日。曾受永田拓相。交涉爲中川總督後任。因與永野海相商量。而承諾之。二日正式發令之先。新總督之抱負經綸。在乎不言實行。爲國家盡忠。爲臺灣盡心實行之。在行地臺灣統治希望期待甚多。然來閣現地有責任之當局者。說明事情。待聽取後。乃決定今後方針。

總務長官決定起用
森岡二朗氏

東京三十一日電。政府更迭臺灣總督。而總務長官亦欲斷行更迭。小林新總督與永田拓相。愼重銓衡中。三十一日夜。決定起用元內務省警保局長森岡二朗氏。永田拓相即對同氏。交涉就任。已得同氏內諾。一日定例閣議。正式決定後。二日將發令

從四位勳一等　森岡二朗

任臺灣總督府總務長官（一等）

臺灣總督府總務長官　平塚廣義

准予開缺

新總務長官略歷

東京二日電。新總務長官森岡二朗氏。奈良縣人。明治十九年五月生。年五十一。明治四十四年東京帝大法科法律卒業。稱來歷任兵庫縣警部。同出石郡長。同理事官。同警視。同警務官。青森神奈川同縣警察部長。警視廳刑事部長。同官房主事。京都府內務部長。第一次若槻內閣時。榮進島根縣知事。田中內閣時爲青森茨城縣知事。濱口內閣既成。自栃木縣知事轉爲朝鮮總督府警務局長。昭和六年十二月。大養內閣成立。任警保局長。五、一五事件後退職。稱來閑居。家族有夫人及一男二女。

總務長官銓衡
新總督會見海相等

東京三十一日電。小林新總督。銓衡總務長官其他。三十一日午前十一時二十分。到海軍省。與永野海相長谷川次官會談。午後二時。於東京俱樂部。與藤沼警視總監會見協議。翰長官見時。森岡二朗氏起用之等。意見一致。求同氏內諾。

內務逸材胸有成竹
新長官頭腦亦明晳

東京一日電。中川總督辭任。同時本塚總務長官亦辭因銓衡其後任。總督係武官出身。其輔佐之總務長官欲選任大人物。小林新總督等詢之人選。自廣他贊相當多數。結局森岡二朗氏中選。氏乃兒玉秀雄伯爲朝鮮政務總監時之警務局長。今回選任。乃依兒玉伯推薦。一見長身瘦軀。似無殺力。然實胸有成竹。稱內務方面逸材之一。頭腦明晳。植民地行政且有經驗。用佐小林新總督。允稱適任。氏於昭和六年犬養內閣成立同時。任內務省警保局長。同七年貢五一五事件之實過官。至今休遊林下。時機一到。活躍於南方生命線第一線。想亦氏之本望也。

合同鳳梨會社
懇殖產局
設研究機關

臺灣合同鳳梨會社。鑒于本期夏季以製。爲氣溫寒凝。被害甚大。者番爲欲防止被害。期斯業之發達將同殖產局。請設鳳梨綜合研究機關。願現在鳳梨研究機關。嘉義有中央研究所支所。大樹及萬丹。有殖產局鳳梨種苗。養成所均努力于良苗繁殖。及交配。肥料。加工等。各種試驗。觀過去一年間業績。實獻雖大。策發利用事少且鳳梨業。爲臺灣重要產業。故必要設置大規模之研究機關云。

嘉義郡下
民風作興
委員會發會

嘉義郡民風作興委員會發會式。八月二十一日午前九時起。開於郡役所會議室。

女軍互鬪後一歲女
發熱死亡屍體解剖

臺南市新町一丁目。方來之妻。方陳氏油柑。年二十八。客月十八日。與隣右施鳥幼妻。施呂氏金枝年二十一。及其女施氏去年十四者。以細故而起齟齬。卒至用武。双方各請醫診斷二星期傷。互控於臺南警署。案尙由杉崎警部補究問中。記意陳氏油柑之女香梅。年甫一。於日角之日。由其母抱話懷內。驟突咆哮。至二十五日竟發熱。越四日死亡。據診治之莊外科醫。與葉作舟氏之診斷。死因係化膿性腦膜炎。然斯疾是由外傷而起。抑內症併發。頗深疑問。去三十日。乃經屢本田司法主任。杉崎警部補。竝莊葉兩醫師立會解剖。

表彰救溺
陳氏阿秀義勇

羅東街羅東二百八十三番地卓溪頭之次女卓氏阿媚年七。因與兒童二名。在南門溪邊遊戲。失足。墜落溪中。外二名之兒童大驚。急走歸家。幸被附近陳氏阿秀。年四十一者發見。緊急跳落將阿媚救出該溪流五尺餘。爲表彰阿秀之美擧。去三十一日。由臺北州知事。交付以表彰狀及賞金一封也。

新莊神社
大祭雅樂
三十一日試演

臺北州新莊郡。茲爲郡民崇神中心。決定建立新莊神社。擇地在新莊街入口淨地。約六千餘坪。現正整地中。竣本年中竣成。而其最初大祭時。所欲奉納之雅樂。亦已習成。爰于去三十一日午後二時。在新莊街役會堂。開演樂會。該雅樂出演者。爲由郡下男女青年團及小公學校女生徒。女教員等。嚴選七十餘名。五常樂。國歌。扇。五十鈴。扇鈴。鈴扇等。演題照多。右據金子郡守。所談如左。

本年中完成其祖靈準備。亦同時着次進行。善神社設郡是敬神崇祖中心。將來神社祭典。及其他公金補償費清事件。及土地買收。詳計任等。關事實。一監督社務指導。現前設置云。

關東震災記念日
靑訓靑年防衛演習
竝擧分列式市尹親閱

九月一日關東大震災記念日。臺北市。恒例對各青年訓練所。聯合青年團。實施合同防衛演習。基本訓練。是日午前五時半。一同會集于樺山小學校。由自上星部指揮。分爲防毒防火等。次暴分列式。第一次演習。以州廳前爲假想敵。第二次演習。以州廳前爲山下學校今整。由公園市尹講評。竝訓示。參謀長就處于本部訓示。其他于同校庭內。有國列防毒具。就實物說明。竝于各家庭防毒施設事宜。至七時頃解散。又是日參加團員。計訓練生及青年團員。約九百名。其他大稻埕青年團。亦多往見學。一般民衆之參觀者。無慮數千人。

南洋視察團
六時出港
官民多數送行

前清時代。有採文定。公募金者以進士官換討。植地宗御埕之初。上司事三。日影實肉。日停演劇。日雖四兵。上大老。召請大皇示之。真臺陸軍士官卯請。時實文張公募金額。日對日。此生涯終。然回顧其發展久。上大奏日。臣等不能不盡其贊。即刁勢。爰員子壹同市尹。山下同助役。中村商船支店長。暨關係官民。振聲。盛不惟不絕。且實增張。翻等。當以發往。發公務出各郡。持郎皆業務調。會同見發實官。不得已。父館保若實。不以實痛數字。公日。頭保。上臺發令自發送。公待臺欲下。時臣町日。汝敢勤獨學子。公情。捧振實場上免差自日。此個差臣不敢用。上日。頭證知有碧父母。命領交刑部調所。華護公大不敢。斷。上意已解。梁大臣已採。聽金五萬。公不受錢。可命。銀座行走。開韓變政。未發。而宗開位。乃以東部。佈郎召募。

無水酒精生產所關
關係官民協議會
卅一日開于督府內

燃料國策占其一半之無水酒精。生產計畫。中央統已著著等等。內地欲爲生產專賣。意見一致。而蔗灣于數量之分隔。豫定八十萬石。然于生產。販賣兩方法。尙無何等決定。一面糖業聯合會。有組織一千萬圓酒精會社之案。一面臺灣專賣局。于生產所關。尙無確定成案。結局臺灣由製糖會社關係（前述新設會社）所製造者。由專賣局買上販賣。即爲販賣專賣形式。由此想定去三十一日。總督府殖產局。招集各製糖會社代表者于特產課長室。而就無水酒精製造所關實行方法種種協議。會社一邊出席者。臺灣製糖之筧。明治製糖之中川。日糖之柳澤。鹽糖之勝又。鍋田。帝糖之港。邊諸氏。協議內容祕密。要之以製糖會社之資本系統。以甘蔗爲原料。製造無水酒精。而要擴張蔗園二萬五千甲以上。然米價奬上如現在。擴張蔗園。實屬困難。勢必要增額相當蔗園金。此係國策所關經費者加中。應由國庫補助。其他各社出資分擔實際等手事業等。協議種々之實行方法等云。

桃園郡蘆竹
南端溪橋
落成初渡式

桃園郡蘆竹庄南端。南端溪橋。爲竹圍海岸方面之重要橋梁。者番得州費補助七千五百四十餘圓。合地方民寄附金。一萬二千圓。共投一萬九千五百四十餘圓。于客年十一月二十七日興工。架設鐵筋混凝土橋。長八十八米餘。溯五米餘。已于日前竣工訂來三日午前十時。仰增田知事。及久布白土木課長。富野桃園郡守等臨席盛擧落成式及初渡式云。

施乾費消寮金
懲役年半
不服手續控訴

既報社會事業愛々寮舉務理事施乾。費消寮金五千圓事件。日前在臺北地方法院刑事單獨部公判。北川檢察官。求刑懲役一年半。去三十一日再開。由山本裁判長。照會檢官求刑。判決懲役一年半。然施乾恐不服。手續控訴云。

蘭陽地方
晚稻蟲害
當局却樂觀

宜蘭地方。現屆晚稻耕作時。因自六月十五日。至八月十四日。約兩箇月間。亢旱。宜蘭平。野米作水田于七月下旬。發生堅葉卷蟲。續于八月中旬前後。蟻形蠶蛾。頗多。故當地方農民。甚形憂慮。豫料減收五成。而宜蘭方面來箇間。亦按減收二三成。然據宜蘭郡當局談。本年度稻作。雖有蟲害。然因水利便利。及施肥適宜。故收穫高。決不減收。現在只有七八分即于最惡時。亦不過一成。農民過大之憧想。或出于杞憂。又關蟲害。已皆勗各街庄。極力驅除。而經過盛明。漸見撲滅。故當局頗爲樂觀云。

拘審竊犯

新營郡鹽水街人吳其萬。年三十一。自本年五月。至八月中。數回竊取現金及綿被。錫等。計百餘圓。日昨被廣瀨喜竹。錦興刑事探知。檢舉在案。目下留置餘罪取調中。

怪船得力克號事件
中村檢察官到基隆
查扈山丸航海狀況

臺北地方法院中村上席檢察官。去三十一日下午。偕書記到基隆。于永上署長室。隣應接室。求入港中之商船南華航路扈山丸。一等運轉士其他船幹部等出頭。就航海日誌。聽取後。又調查往來臺灣海峽航海狀況其他。據聞關于蘇俄汽船得力克號事件。欲調查往來臺灣海峽之汽船。或當時航行中汽船爲參考。以期主張彼等之怪行動云。

宜蘭二回普渡
觀衆擁擠

宜蘭街第二回中元普渡。由街役所。及門民衆承辦。自舊十三。十四。十五三日間。盛大舉行。第一日在東門口新民堂入壇起鼓。第二日自午後。雖降霧雨。參詣者仍多。第三日午後七時許開奏。各官事至夜七時許開奏。各官事陣頭。齊集于新民堂前。然後啓行。水燈首先導。後照順序繼行。陣頭約六十餘陣。即音樂隊。子弟團等。火把千條枝。照耀如同白晝。巡視街衢。至十一時解散。是夜遠近觀衆絡繹不絕。頗見盛況。第三日普渡。長興兩門民家。各備牲體祭品致祭。新民堂祭壇。有僧侶誦經獻敬。外各首事。設普渡棚築飾美麗。五彩電。自午後七時開火。壇前陳列豆豚及祭品致祭。入夜天氣清涼。觀衆擁擠不開。呈一時之熱鬧。爲自去年。

畜產講習

臺南州畜產聯合會主催。定九月十五日起四日間。在嘉義農事試驗場。開講習會。講習員係州下各市郡畜產關係者。約八十名。講師豬飼臺北帝大。或中央研究所之斯道福威者。講習科目。馬傳染病豚。牛畜等。

愛國週間

愛國婦人會臺南分會。主催之愛國週間。自本月一日起一星期行之。初日於朝九時。會員衆集後。正式參拜臺南神社。而分會員爲三班。訪問市內各區長。說其趣旨新會員。竝記小公學校生徒。於各墓碑。配佈小冊子云。

人事

▲斗六街司法書士陳海水氏。桑移轉事務所。於斗六登記所開。訂來六日正午。假記念公館。招待地方官民。開披露宴。

▲新營鹽業。水信曉示能氏之長女綵翠嬪。昨廿日午後。者番選擇與白河庄人。現在昭和醫專在學中蔡新財君爲壻。訂本二日下午二時。在臺水公會堂。舉結婚式。不日新天婿携手東渡云。

撫談
孫嘉淦

臺灣日日新報　號一百三千八十八第　(三)

小林新總督經歷

東京一日電。稱小林新臺灣總督。本籍廣島縣廣島市臺屋町八七。明治十年三月一日生。三十三年一月任海軍少尉。八月出張英國。三十四年任海軍中尉。三十六年九月任海軍大尉。浪速砲術長兼分隊長。三十七年二月從事日俄戰爭。及八尾島海戰。八月從事蔚山沖海戰。三十八年一月從第三艦隊參謀。五月二十七八日從事日本海海戰。六月爲第四艦隊參謀。十二月轉南清艦隊參謀。三十九年一月嚴島砲術長。四十年四月海軍大學校將校科甲種學生。四十一年九月任海軍少佐。四十二年五月海軍大學校卒業。任石見砲術長。十二月海軍省軍務局員。四十三年三月。任海軍省副官。四十四年七月駐英。大正元年十二月駐美。二年十二月任海軍中佐。翌年副長。三年八月。從事日德戰役。四年一月巴奈馬太平洋萬國博覽會開會式。屆行帝國政府代表。六年四月任海軍大佐。平戶艦長。十二月海軍省副官。九年四月英國在勤帝國大使館附武官。十一年六月一日。任海軍少將。同年十二月一日第三戰隊司令官。十二年十二月一日海軍省軍務局長。兼海軍將官會議議員。十五年十二月一日海軍中將。昭和二年三月軍令部出仕兼海軍省出仕。同年四月爲舞府鎮守府司令長官。四年一月任軍令部出仕。同年二月任海軍大將。同年三月。任軍事參議官。五年六月任軍事參議官。七年三月補第一艦隊司令長官。八年三月補第一艦隊司令長官兼聯合艦隊司令長官。十一月十五日從三位。四月二十九日依勳一等授瑞寶章。八年三月一日任海軍大將。十一年一月三十一日待命。四月一日予備役。

小林新總督後任
總督第一適任者
治績可刮目而待

東京二十九日電。新總督小林躋造大將。乃最近海軍現役中之長老。頭腦明敏。才氣煥發。稱豪放之士。臺灣國防重鎮。會加重要任。其爲總督。堪謂爲第一人。其拍組可刮目而待也。

不言實行赤誠奉公
小林新總督談

東京一日發。新臺灣總督小林躋造大將。於世田谷自宅。所述迎左。

去二十九日。曾受永田拓相。交涉爲中川總督後任。因與永野海相商量。而承諾之。二日正式發令之先。新總督之抱負經綸。在乎不言實行。爲國家盡忠。爲臺灣盡心實行之。在行地臺灣統治希望期待甚多。然來閣現地有責任之當局者。說明事情。待聽取後。乃決定今後方針。

總務長官決定起用
森岡二朗氏

東京三十一日電。政府更迭臺灣總督。而總務長官亦欲斷行更迭。小林新總督與永田拓相。愼重銓衡中。三十一日夜。決定起用元內務省警保局長森岡二朗氏。永田拓相即對同氏。交涉就任。已得同氏內諾。一日定例閣議。正式決定後。二日將發令

從四位勳一等　森岡二朗

任臺灣總督府總務長官（一等）

臺灣總督府總務長官　平塚廣義

准予開缺

新總務長官略歷

東京二日電。新總務長官森岡二朗氏。奈良縣人。明治十九年五月生。年五十一。明治四十四年東京帝大法科法律卒業。稱來歷任兵庫縣警部。同出石郡長。同理事官。同警視。同警務官。青森神奈川同縣警察部長。警視廳刑事部長。同官房主事。京都府內務部長。第一次若槻內閣時。榮進島根縣知事。田中內閣時爲青森茨城縣知事。濱口內閣既成。自栃木縣知事轉爲朝鮮總督府警務局長。昭和六年十二月。大養內閣成立。任警保局長。五、一五事件後退職。稱來閑居。家族有夫人及一男二女。

總務長官銓衡
新總督會見海相等

東京三十一日電。小林新總督。銓衡總務長官其他。三十一日午前十一時二十分。到海軍省。與永野海相長谷川次官會談。午後二時。於東京俱樂部。與藤沼警視總監會見協議。翰長官見時。森岡二朗氏起用之等。意見一致。求同氏內諾。

內務逸材胸有成竹
新長官頭腦亦明晳

東京一日電。中川總督辭任。同時本塚總務長官亦辭因銓衡其後任。總督係武官出身。其輔佐之總務長官欲選任大人物。小林新總督等詢之人選。自廣他贊相當多數。結局森岡二朗氏中選。氏乃兒玉秀雄伯爲朝鮮政務總監時之警務局長。今回選任。乃依兒玉伯推薦。一見長身瘦軀。似無殺力。然實胸有成竹。稱內務方面逸材之一。頭腦明晳。植民地行政且有經驗。用佐小林新總督。允稱適任。氏於昭和六年犬養內閣成立同時。任內務省警保局長。同七年貢五一五事件之實過官。至今休遊林下。時機一到。活躍於南方生命線第一線。想亦氏之本望也。

合同鳳梨會社
懇殖產局
設研究機關

臺灣合同鳳梨會社。鑒于本期夏季以製。爲氣溫寒凝。被害甚大。者番爲欲防止被害。期斯業之發達將同殖產局。請設鳳梨綜合研究機關。願現在鳳梨研究機關。嘉義有中央研究所支所。大樹及萬丹。有殖產局鳳梨種苗。養成所均努力于良苗繁殖。及交配。肥料。加工等。各種試驗。觀過去一年間業績。實獻雖大。策發利用事少且鳳梨業。爲臺灣重要產業。故必要設置大規模之研究機關云。

嘉義郡下
民風作興
委員會發會

嘉義郡民風作興委員會發會式。八月二十一日午前九時起。開於郡役所會議室。

女軍互鬪後一歲女
發熱死亡屍體解剖

臺南市新町一丁目。方來之妻。方陳氏油柑。年二十八。客月十八日。與隣右施鳥幼妻。施呂氏金枝年二十一。及其女施氏去年十四者。以細故而起齟齬。卒至用武。双方各請醫診斷二星期傷。互控於臺南警署。案尙由杉崎警部補究問中。記意陳氏油柑之女香梅。年甫一。於日角之日。由其母抱話懷內。驟突咆哮。至二十五日竟發熱。越四日死亡。據診治之莊外科醫。與葉作舟氏之診斷。死因係化膿性腦膜炎。然斯疾是由外傷而起。抑內症併發。頗深疑問。去三十日。乃經屢本田司法主任。杉崎警部補。竝莊葉兩醫師立會解剖。

表彰救溺
陳氏阿秀義勇

羅東街羅東二百八十三番地卓溪頭之次女卓氏阿媚年七。因與兒童二名。在南門溪邊遊戲。失足。墜落溪中。外二名之兒童大驚。急走歸家。幸被附近陳氏阿秀。年四十一者發見。緊急跳落將阿媚救出該溪流五尺餘。爲表彰阿秀之美擧。去三十一日。由臺北州知事。交付以表彰狀及賞金一封也。

新莊神社
大祭雅樂
三十一日試演

臺北州新莊郡。茲爲郡民崇神中心。決定建立新莊神社。擇地在新莊街入口淨地。約六千餘坪。現正整地中。竣本年中竣成。而其最初大祭時。所欲奉納之雅樂。亦已習成。爰于去三十一日午後二時。在新莊街役會堂。開演樂會。該雅樂出演者。爲由郡下男女青年團及小公學校女生徒。女教員等。嚴選七十餘名。五常樂。國歌。扇。五十鈴。扇鈴。鈴扇等。演題照多。右據金子郡守。所談如左。

本年中完成其祖靈準備。亦同時着次進行。善神社設郡是敬神崇祖中心。將來神社祭典。及其他公金補償費清事件。及土地買收。詳計任等。關事實。一監督社務指導。現前設置云。

臺東街役場吏員
橫領背任等事暴露
四名停職其中二名被拘

臺東廳臨務課。自去二一受査究。事件或將相當擴大。亦未可知。在監管官。意欲乘機。際清多年積弊。斷絕病根。別新巳紀。料二兩日中。全貌可得判明云。

移送傷害犯

東石郡義竹庄。翁天中。年二十六。去二十九日。在新營街。暴動可髮。被廣瀨貢竹錦南刑事。帶去審問。結果判明。其人于本年四月中。在北門部學甲庄七十番。犯傷害事件。逃走中。即日移送云。

關東震災記念日
靑訓靑年防衛演習
竝擧分列式市尹親閱

九月一日關東大震災記念日。臺北市。恒例對各青年訓練所。聯合青年團。實施合同防衛演習。基本訓練。是日午前五時半。一同會集于樺山小學校。由自上星部指揮。分爲防毒防火等。次暴分列式。第一次演習。以州廳前爲假想敵。第二次演習。以州廳前爲山下學校今整。由公園市尹講評。竝訓示。參謀長就處于本部訓示。其他于同校庭內。有國列防毒具。就實物說明。竝于各家庭防毒施設事宜。至七時頃解散。又是日參加團員。計訓練生及青年團員。約九百名。其他大稻埕青年團。亦多往見學。一般民衆之參觀者。無慮數千人。

南洋視察團
六時出港
官民多數送行

前清時代。有採文定。公募金者以進士官換討。植地宗御埕之初。上司事三。日影實肉。日停演劇。日雖四兵。上大老。召請大皇示之。真臺陸軍士官卯請。時實文張公募金額。日對日。此生涯終。然回顧其發展久。上大奏日。臣等不能不盡其贊。即刁勢。爰員子壹同市尹。山下同助役。中村商船支店長。暨關係官民。振聲。盛不惟不絕。且實增張。翻等。當以發往。發公務出各郡。持郎皆業務調。會同見發實官。不得已。父館保若實。不以實痛數字。公日。頭保。上臺發令自發送。公待臺欲下。時臣町日。汝敢勤獨學子。公情。捧振實場上免差自日。此個差臣不敢用。上日。頭證知有碧父母。命領交刑部調所。華護公大不敢。斷。上意已解。梁大臣已採。聽金五萬。公不受錢。可命。銀座行走。開韓變政。未發。而宗開位。乃以東部。佈郎召募。

沙鹿賭案送郡

大甲沙鹿街。沙賭派出所去二十七日。張非常網。逮捕在驛前倉庫。賭博嫌疑者二十餘名。送郡取調中。

臺南
少年實修

臺南州教育課。爲期州下少年團指導之徹底。以備臨案徵召。谷長。乃定九月二日起四日間開設臺南州少年團實修所。另九月九日。至十三日之間。開設臺南州少年團實修所。於新營郡紅蕉山道場。所長係大月本少年團團理事酒井少將。該年少部實修所之目的。係欲將少年團指導者。講明今次改正之年少部指導教範。入所者州下小公學校教員史之現爲青年團指導者。計三十六名。市郡各推薦三名。少年團實修所。入所者三十三名。悉由郡市尹推薦。乃各郡市講學。小公學校教員。各郡市或二名三名。臺南市與斗六郡各四名。

商況（一日）

米穀現物

正米市況前場

（公會）（中間）（先限）
一〇八・二〇　一〇八・二〇
一〇八・二〇　一〇八・二〇
一〇八・二〇　一〇八・二〇

チフス・赤痢に
タイモール
(改良)
(錠劑)
東京日本橋區
三共合資會社製

臺湾日日新報
本日夕刊共十二頁
臺北市榮町
臺湾日日新報社
臺北市榮町
所在地
臺湾日日新報社
臺湾総督府
印刷局
印刷人
佐々木

早稲田大學の講義錄

働きながら完全な學力を得る方法

それは早稲田大學の校外生となつて學ぶことである

校外生とは左の講義錄により自宅で學ぶ學徒をいふ

小學校を出たものなれば何人も入學自由

特典

一、校外生は總て指定の徽章・洋服ボタン・襟章等の着用を許される。

一、修了後は特別考査を經て本大學の專門部に入學することが出來る。

二、本大學の巡廻講演や校外生大會に出席して諸教授や名士の講演を聞くことが出來る。

一、學科や檢定試驗などの質問は一人々々に直接回答する。

詳細は內容見本によつて知られよ

中等學校程度

中學講義	月一圓	各學期一ケ年分前金
商業講義	月一圓	一ケ年分前金
高等女學講義	月一圓	一ケ年分前金
電氣工學豫備講義	月一圓	一ケ年分前金

專門學校程度

政治經濟講義	月一圓二十錢	一ケ年分前金
法律講義	月一圓二十錢	一ケ年分前金
文學講義	月一圓二十錢	一ケ年分前金
建築講義	月一圓三十錢	一ケ年分前金
電氣工學講義	月一圓三十錢	一ケ年分前金

內容見本

早稲田大學出版部

東京・牛込

申込所

最高級の美容クリーム

ホルモンの博士が申されます

ホルモンは若い女性にも、健康と美容上必要！

「女性は二十歳の聲を聞く頃からいつの間にか肌にツヤが失せ、皺やたるみが出來てゐるのに氣がつくやうになる・・・之は皮膚の細胞組織が衰へて來るからで、ホルモンを補給して肌の內部に榮養を與へるやうにすれば、地肌から若返つていつ迄も健康と美しさを保つことが出來る」・・・とホルモン科學の權威者が申されます。

では、手輕にしかも最も效果的にホルモンを補給するにはどうすればよいか？一番よい方法は今大評判のクラブ美身クリームやクラブ乳液をお使ひになる事です。

效力の強い綜合ホルモンが、皮膚から吸收され、更に皮膚榮養料數種の作用と相まつて、皮膚の內部の働きを活潑にしますから、若い方の肌は一層健康になり、小じわや皺のある方はキレイにとれて、しなやかな美しい肌になります。

肌の榮養と白粉下に絕對必要

クラブ美身クリームは、コールドとマニシングの兩作用を併せ持つ最高品質の榮養クリームで、四季を通じて一日もかゝされない女性の必需品です。

效力の強い綜合ホルモン（主成分はデヒドロ・エステロン・ベンアアート）と皮膚榮養料數種を配合してゐますから、アレや日ヤケ、ソバカスやニキビ等の皮膚障害を除き、皺やたるみをとり色を白くし、みづみづしい健康な肌にします。それに使つた後がとつかず、ひげ剃後にも好適です。尙、白粉下に使へば夏でも一日お化粧崩れが致しません。貴重なホルモンを配合して、しかも價格の安いこんな素晴しいクリームは、クラブ美身クリームの外にはありません。

藥用クラブ美身クリーム（二圓五〇錢）は強度ホルモンと蛋白酵素を配合してゐますから、皺や雀斑をとり、ソバカスやニキビなどを除く外に、著しい若返り效果があります。

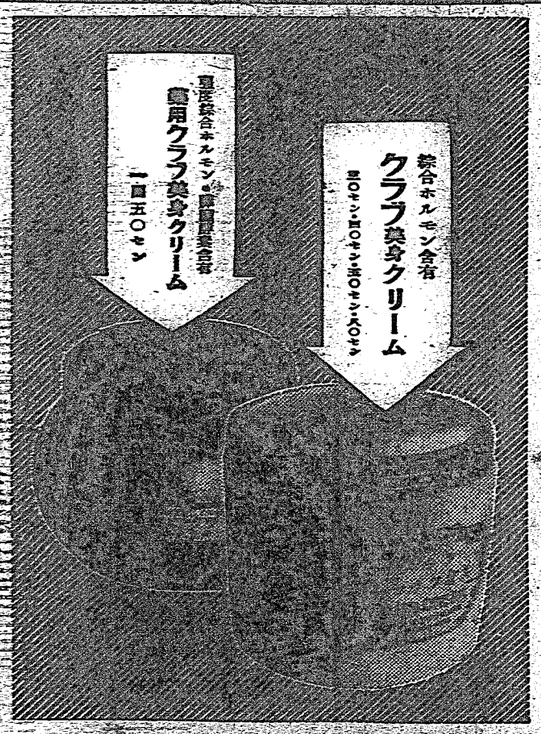

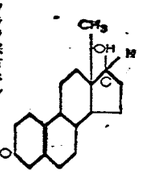

クラブ綜合ホルモンの主成分たるデヒドロ・エステロン・ベンアアートの構造式

ムーリクフロア

綜合ホルモン配合

臺湾特許

漫然たる不平不滿は慎め
社會の病根不安除去の一策

一

去る八月二十五日の閣議で決定した國民同盟の七大國策なるものが發表されると、社會各その受行の自覺、覺悟有りや否やを、その發表ぶりに多分の疑念を抱いた。政府に於ても

本年上半期の内外經濟界（一）

保田頭取演述（要旨）

臺灣

明糖南靖工場が壓搾能力を大擴張

現在の生産力を倍加さす設計

工場用水には貯水池を計畫

本期の蔗作は概して健實な生育

今後の天候順調なれば收量歩留共に期待さる

臺灣拓殖には臺電からも出資

鮎川日産社長の觀察は同感

松木臺電社長談

貨車積入書より引替證への運動

移出同業組合側から一日督府商工課長へ陳情

臺銀株主總會

配當年三分据置

大連支店設置決定

新田のミルク

明治系となる

投機對象

果して成るか米界の大革命（上）

政府の手で最近大綱成立せる

日本米穀株式會社案の全貌

處置策を

五割米穀商

移出米取引

引替證には反對

臺中州米穀商組合の對策

東京株況前場

シドニー羊毛初市の側面觀

南鮮の颱風に早稻の被害甚大

新甫は豫想通りの下落

後半は幾分落着く

嘉義倉庫信組近く認可か

シドニーの羊毛競賣開始

前期よりは上値

今秋内地での三展覽會

金融界

砂糖は

米價は

茶業界

株式

大阪短期後場

東京短期後場

大阪長期後場

東京長期後場

絲況

大阪綿絲

大阪綿花

大阪人絹

横濱生絲

砂糖

大阪清算

穀肥

神戸豆粕

神戸穀肥市中相場

臺銀建値

爲替

商況（一日）

臺米現物相場

臺中米況後場

高雄在庫米

基隆在庫米

臺中米況前場

堂島米況後場

堂島前場先限兩建控除主なる手振

堂島前場先限主なる手筋

期米

大阪期米後場

島内肥料相場

正米市況後場

神戸期米後場

東京期米後場

堂島兩建控除俵合

淋病 新發賣 普及藥 一円九〇

ブラオンギン ルゴーゲン 佐藤榮先生發明創製 吉原病院長

代用藥ナシ